

BEREADY TRIGE: KVALITATIV ANALYSE

Mia Kruse Rasmussen

Seniorantropolog

ALEXANDRA
INSTITUTTET

METODE OG OMFANG

- Kvalitative interviews med 15 personer i 13 forskellige lejligheder
- Hometours + billeder
- Lydoptagelser – transkriberet og kodet

- Empirisk, eksplorativ tilgang, tematisk analyse med et praksisteoretisk udgangspunkt

PRAKSISTEORETISK TILGANG

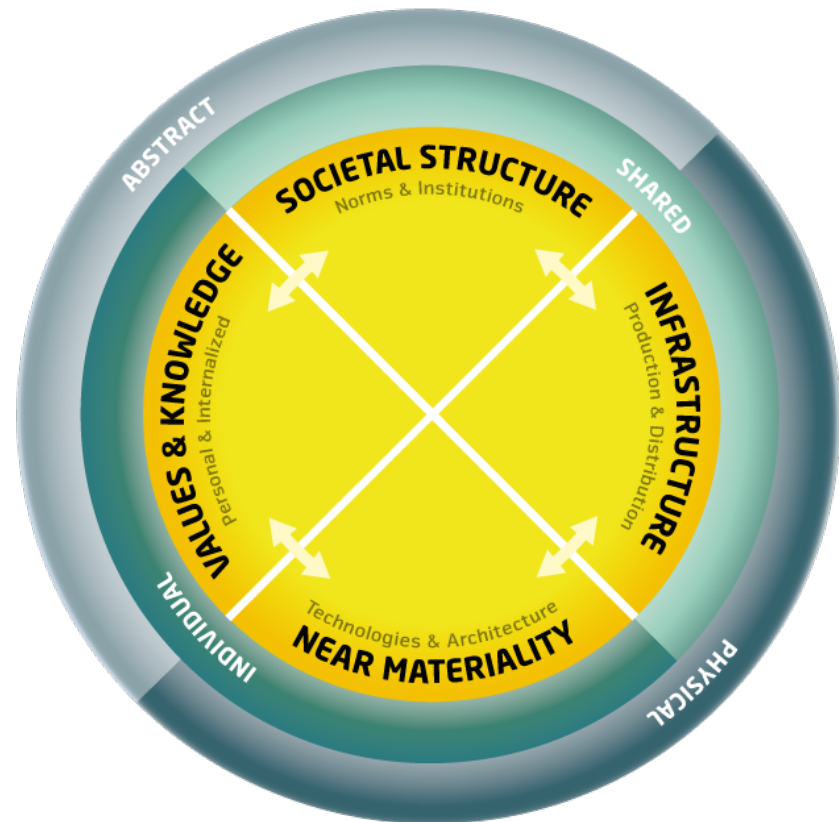
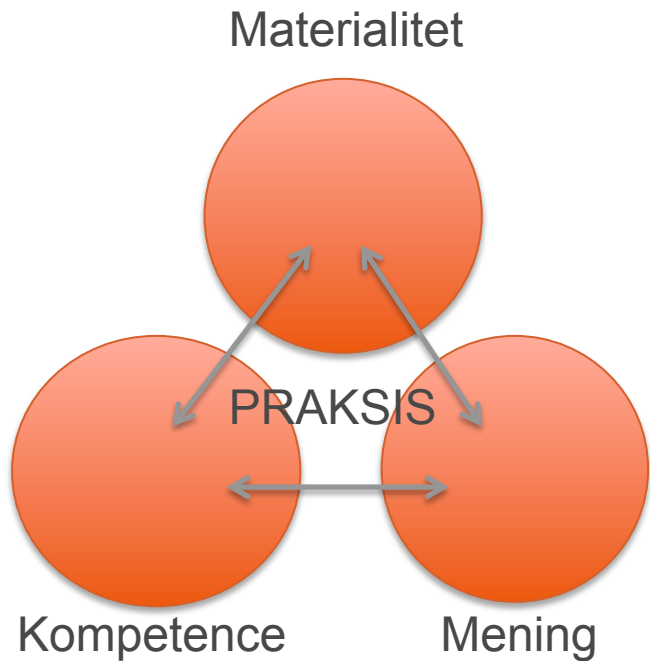

ANALYSENS HOVEDELEMENTER

- Oplevet indeklima: det overordnede billede
 - Dagslys, **temperatur, luft**, lugt og lyd
- Hverdagspraksis og indeklima
 - Rengøring, **tøjevask, madlavning, udluftning**, rygning og stearinlys

INDLEDNING OG RAMMESÆTNING

- Alment boligbyggeri som kontekst
 - Praktik frem for æstetik, styr på tingene, tryghed, ikke høje forventninger til standard, prioriterer andre ting.
- Området
 - Tidl ghetto. Ved godt, hvad andre siger/tænker, men er selv glade for at bo her. Boet der i lang tid. Mange vil gerne flytte tilbage efter renovering



OPLEVET INDEKLIMA: TEMPERATUR

- Om sommeren bliver der meget varmt
- Om vinteren opleves mange af lejlighederne som svære at varme op
- Flere taler om problemer med træk

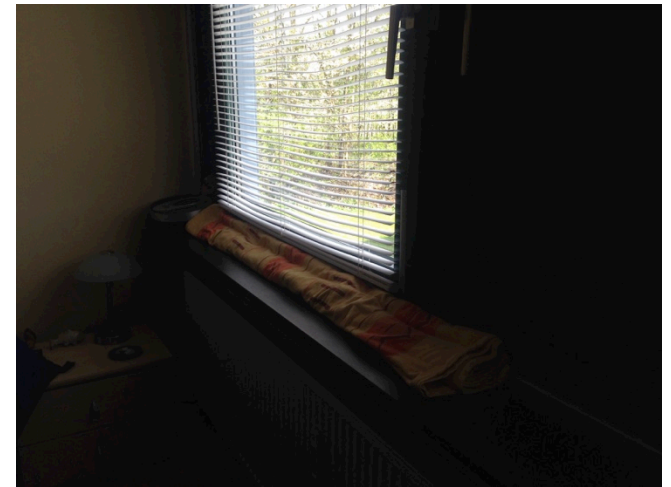

Der kan godt være koldt her om vinteren. Der er ikke så isoleret. Ydermurerne de er ikke så tykke og vinduerne kan også være lidt utætte. Hvis det blæser meget eller det er en af de vintre hvor det er virkelig koldt, så er der koldt her. Hvis du sætter en hånd på væggen, så er den bare iskold. Du kan slet ikke varme det op.

Ja, fordi der er de der store glasruder og så bager solen jo ind på. Jeg har nogle gange helt lukket til med persienerne for at tage den der sol, men så bliver der jo lukket af, så du ikke kan se ud. Jeg har det meget godt med at man lige sådan kan kigge ud af sine vinduer, kigge på noget grønt, eller... Ligesom at der er lidt vidde i det. Det får du jo taget væk når du ruller for. Men det er du bare nødt til, fordi det er så varmt.



OPLEVET INDEKLIMA: LUFT

- Svært at tale om/uddybe
- Lægger kun mærke til, hvis den ikke er OK
- Gæster oplever gener (astma)
- 2-værelses opleves som mere tætte (stillestående luft)
- Bevidsthed om egen indflydelse

Jamen jeg synes.. jeg lægger ikke så meget mærke til den, fordi sådan er den bare jo, ik'? Nu, manden han går ud og ryger, han må ikke ryge herinde jo, og det startede vi først på for 5-6 år siden, så på den måde kan man sige, så er luften jo blevet bedre, ik'?

Så jeg lægger ikke så meget mærke til... jo jeg lægger mærke til hvis jeg går ind på drenges værelse og så [snuser ind og griner], men sådan er det jo. Det kan vi vist ikke gøre så meget ved. Men ellers så tror jeg den er nok meget almindelig. Ja, jeg tror ikke jeg tænker over det. Jeg ville i hvert fald opdage det, hvis der lugtede eller sådan noget, det er jeg sikker på.



PRAKSIS OG INDEKLIMA

- Rengøring
- Tøjvask
- Madlavning
- Udluftning
- Rygning og (stearinlys) hygge



TØJVASK

- Mange bruger vaskerum, men de fleste tørrer stadig en del af deres tøj i lejligheden.
- Om sommeren hovedsagligt på altanen – om vinteren i stuen eller på badværelset.

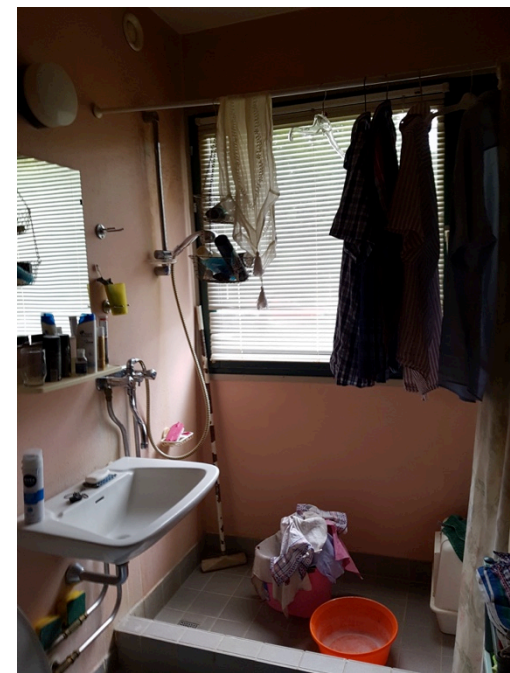
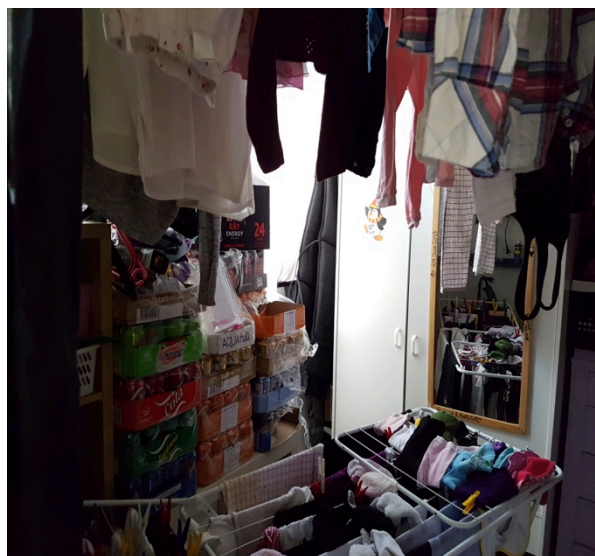

I vintermånederne, der gør jeg faktisk, det står derude, jeg vasker simpelthen som regel fra morgenstunden af, så det er hængt op inden kl. 10 eller sådan noget. Så står det derude indtil om aftenen og så tager jeg det faktisk ind i stuen. Hvis det kun står ude i havestuen, hvor der ikke er... altså det er frostfrit men heller ikke mere, så, så når det jo aldrig at blive tørt før det er ødelagt. Så derfor tager jeg det herind og så får jeg bare luftet bedre ud, altså, så er jeg opmærksom på lige og få luftet lidt ekstra ud.

Det bliver så varmt derude, så det damper jo tørt, altså, så kan det jo næsten være tørt samme aften meget af det. Alt, det der kan ryge i tumbleren: sengetøj og undertøj og klude og, og sådan nogle ting, håndklæder og sådan noget, det ryger i tørretumbleren. Men sådan busker og bluser og sådan noget, det er det eneste jeg tørrer heroppe egentlig. Det ligger på et tørrestativ derude eller også noget af det hænger jeg ude på en bøjle i badeværelset.

jeg har både tørretumbler og vaskemaskine. Det påstår de jo ellers, at man ikke kan have i en 2'er, men det kan man altså godt, hvis man er lidt snild. Vi har fælles, fællesvaskeri nede i kælderen, men jeg har aldrig vasket dernede. Jeg har altid haft mit eget, fordi det er så dejligt nemt, så kan man jo lave noget andet imens man vasker.



MADLAVNING

- Mange har ingen emhætte
- Åbner vinduer, når de laver mad (3 vær.).
- Fungerer OK
- Nogle har selv sat emhætte op



I det sekund du lukker vinduerne til og ikke lufter ordentligt ud mens du laver mad, så løber vandet ned af de vinduer, og det er heller ikke fedt. Så vi laver som regel gennemtræk mens vi laver mad.

Altså jeg lukker dørene til de andre rum og så åbner jeg vinduerne for at få luften ud, eller lugten ud, altså jeg kan jo ikke, altså hvis jeg står og steger bacon, det kan hænge i flere dage, ikke også?

Ja, jeg kan dufte det.. Ja, ja det kan jeg. Det kan jeg ikke fjerne jo. Nej, så det, det forsvinder sådan efter nogle timer [griner]. Men jeg lukker de døre der, sådan at det kun er herinde. Jeg lukker til gangen og jeg lukker ind til værelset, så... Så jeg kan ikke gøre mere jo. Jo så lukker jeg som regel op her [ud til altan], selvom det må man helst ikke, når man bruger emhætten, men den virker ikke så godt, fordi den hænger for højt. Så, så lukker jeg op samtidig med, så... Men det gør heller ikke noget, at det lugter lidt af mad herinde, når jeg selv har lavet det [griner]



UDLUFTNING

- Varierende grad af oplevet handlemulighed
- 2-værelses ikke mulighed for at skabe ordentligt gennemtræk
- 3-værelses bedre muligheder for gennemtræk: vinduer på begge sider af lejlighed
- Opmærksomhed på eget ansvar
- Kæledyr påvirker også udluftningspraksis

Vi bruger ikke så meget at lave gennemtræk på grund af, at der også render katte ude, selvom de ikke må. Og da vi har ham her [deres egen kat], så skal vi helst ikke lige have for meget... Der har jo været nogle fremmede katte inde. Så har der været spektakel og så har han jo pevet op og alt muligt. Så derfor så, så skal vi i hvert fald lige være i nærheden, hvis der bliver åbnet ud til.

Jeg gør det så meget som muligt [lufte ud], fordi jeg kan simpelthen ikke, altså, jeg skal bare have så meget frisk luft som muligt ind. Så den der tre gange ti minutter om dagen, det kan jeg ikke... jo hvis der er minus 20 grader, så nøjes jeg med det, men ellers så lufte jeg ud så meget som muligt. Altså, jeg bliver simpelthen træt i hovedet og bliver utilpas rimelig hurtigt. Sådan har jeg altid haft det.



Ja de [tallene] siger vel nok noget om hvor dårligt indeklima der er her ved mig. Det ville jeg gætte på. Pga smøgerne, ja. Så... og så det der med, at man ikke kan udlufte, ligesom hvis man havde en 3'er, hvor der var gennemgang igennem, ik'. Hvor man kunne lukke nogle vinduer op og noget til den anden side. Så lejligheden har også lidt af skylden. Også fordi, hvis man nu kunne lufte ordentligt ud, efter at man havde røget og sådan noget, så er det jo heller ikke sikkert, at det var så slemt, som det...som jeg selv føler det er, vel? Så... det giver jo også noget af skylden til lejligheden.



OPSAMLING

- Udfordringer med temperaturregulering
- Svært at lufte ud i 2 værelses midterlejligheder

Materialitet

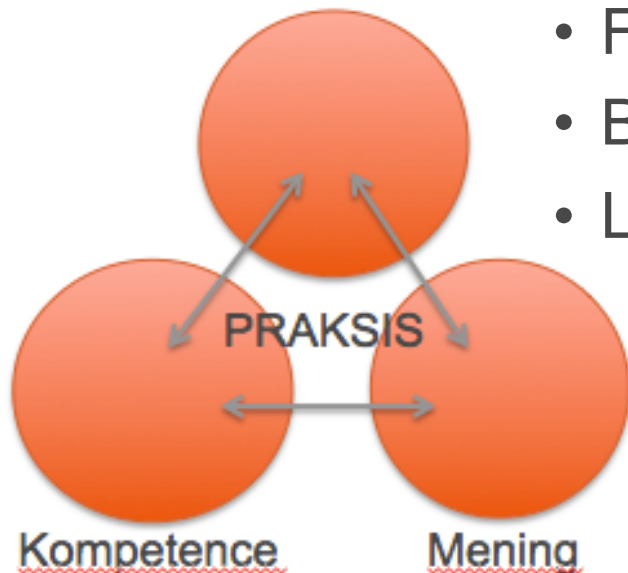

- Forsøger at tilpasse praksis til lejlighed
- Bevidsthed om betydning af egen adfærd
- Lejlighed begrænser handlemulighed

Tak for opmærksomheden!



ALEXANDRA
INSTITUTTET