



Landskabet berøres nænsomt med fjernelse af krat, så Flyndersø Mølle står tydeligt frem omgivet af de eksisterende træer. Fra parkeringspladsen skjult bag træerne går en sti mod møllebygningen gennem skuret, der er den første velkomst. Belægninger i græsset indikerer indgangene til bygningen og sikrer universel adgang til møllebygningen og boardwalken, men ellers er bevægelsen flydende, hvor kampesten, rørskov og træerne markerer grænserne i landskabet.

Bygningens gavle inviterer blidt de besøgende til ophold med henholdsvis et udekøkken i sydgavlen ved terrassen og bålpladsen og en bænk og adgang til redskaber i nordgalven på vej mod søen. Fra nordgalven er der adgang til Søstuen og Toiletet i det nordlige rumskab, der altid er åbent som et naturligt centrum for besøgende i naturparken. Rumskabet i midten af bygningen med garderobe og udstillingsmontre deler bygningen i to fleksible opholdsrum med loft til kip. I Skolestuen er for formidling og har en udstilling om stedets natur og kultur, samt adgang til en børnehems, mens Pejsestuen bruges til forsamlinger som skolebesøg, foredrag og de lokales søndagskaffe. En pejs, hvor det oprindelige ildsted lå, deler rummet og skaber Krogen og Entréen ved hoveddøren. I det sydlige rumskab i Pejsestuen er et tekøkken med forbindelse til udekøkkenet og terrassen. Mod søen åbnes fag i bindingsværket med store vinduer og en skydedør til terrassen fra Pejsestuen. Gardiner og skydedøre lader brugerne forandre rummene og gør samtidigt, at bevægelsen i bygningen er flydende.

Hovedbjælkerne fjernes på otte ud af 12 fag for at skabe en højere loftshøj. En ny konstruktion danner forbindelse mellem det eksisterende og det nye sammen med de finér beklædte rumskabe. Gulvet og pejsen er i genbrugstegl, ligesom skurets og rumskabenes konstruktion er fra genbrugt træ hovedsageligt fra de modificerede tagstole. Det nuværende skurs tag bruges som tag på det nye skur, mens skurets beklædning benyttes til skærme på det nye skur og gavlene. De gamle gulvbrædder bruges til at skabe nye opholdspladser forskellige steder rundt om huset.

Panel fra gavl

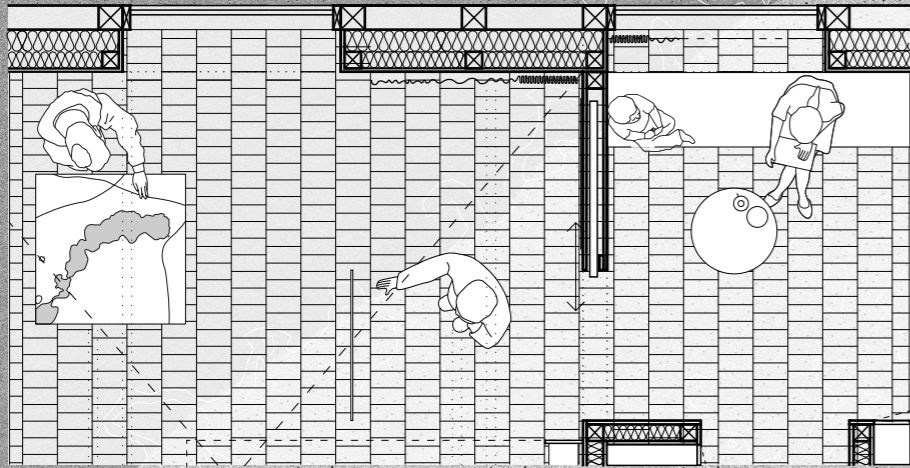
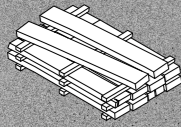

Planzoom 1:50

Tegl fra gavl

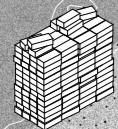

Gulvbrædder

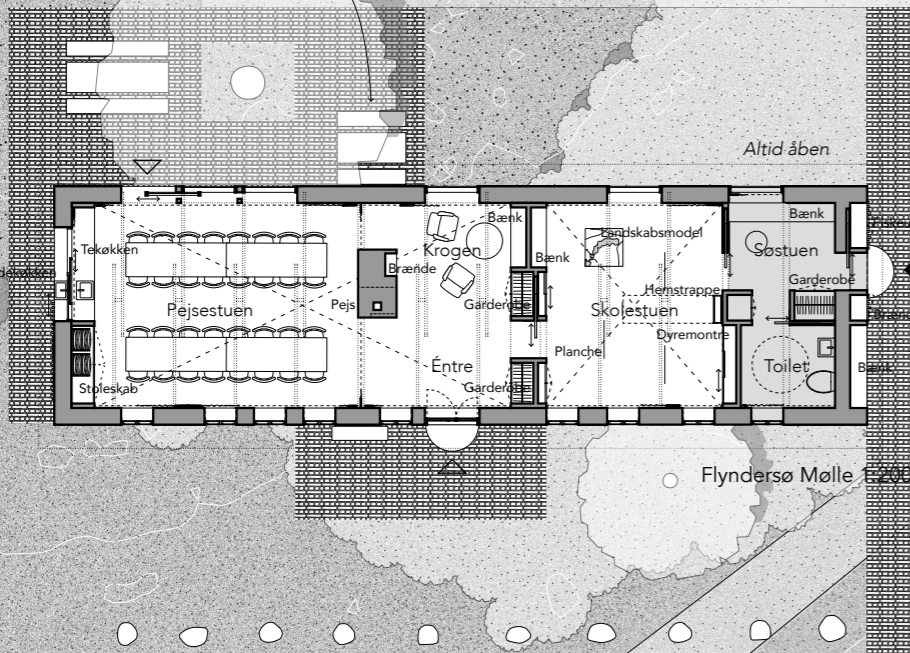
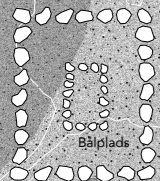
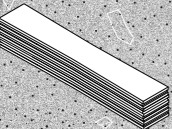

Flyndersø Mølle E200

Boardwalk

Fugletårn

Flyndersøvej

Hovedbygning

Bus

Skur

Parkering

Herringvej

Bjælker fra tagstole

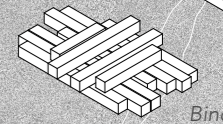

Bindingsværk

Skurets tag

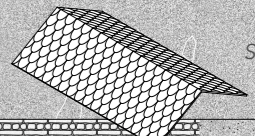

Affaldsopbevaring

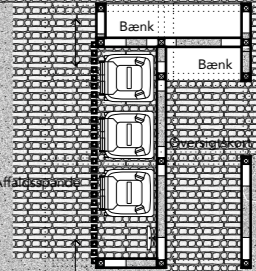

Skur 1:100

Tegl fra gavle og indervægge

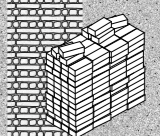

Træ fra skur

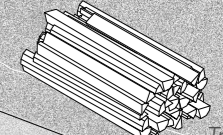

Interiør

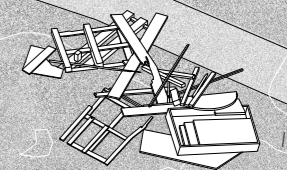

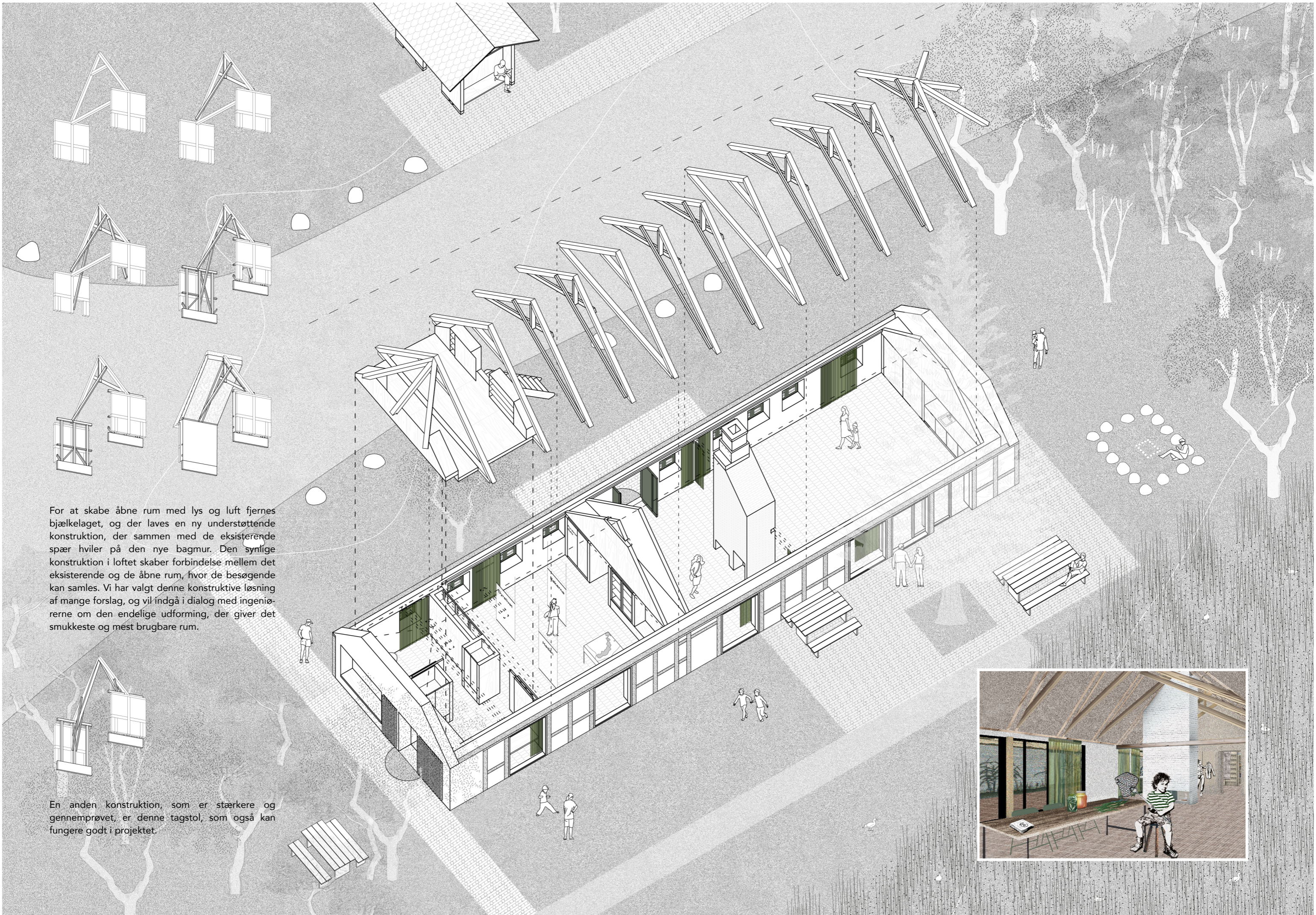

For at skabe åbne rum med lys og luft fjernes bjælkelaget, og der laves en ny understøttende konstruktion, der sammen med de eksisterende spær hviler på den nye bagmur. Den synlige konstruktion i loftet skaber forbindelse mellem det eksisterende og de åbne rum, hvor de besøgende kan samles. Vi har valgt denne konstruktive løsning af mange forslag, og vil indgå i dialog med ingeniørerne om den endelige udformning, der giver det smukkeste og mest brugbare rum.

En anden konstruktion, som er stærkere og gennemprøvet, er denne tagstol, som også kan fungere godt i projektet.

